朝鮮日報
朝刊
本紙朝夕刊十二面

淺間丸事件解決에曙光

英政府、法理論서脫却 政治的解決意思暗示

第二次有田·크레기會談結果

【東京電話同盟】크레기英大使는 本國政府에 上訓中의回訓이到着되엇스므로 三十日午後 有田外相에게 面會를要求하여 午前四時부터 外相官邸에서 淺間丸事件에關한 第二次 有田、크레기會談을하여 約二時間半동안 熱心히討議를한後 結局 三十一日午後 第三次會見을하기로하고 同六時半辭去하엿다 即크레기大使는 本國政府의回訓에基하여 英政府의 本件에對한 法理的見解는 二十九日에手交한 回答文에잇는바와가트나 此際日本政府와의間에 法理的見解에關한 論理를 언제까지 繼續할생각은업다 英政府로서는 日英兩國이 主張하는法理的基礎가 明確히됨에따라 도리혀兩國間에發生된 어不幸한事件과 및그影響파를 一掃에업새버릴 解決方策을 發見할수잇다고 確信한다 고述하여 所謂法理論에拘碍치안코 淺間丸事件圓滿解決을 期하여 帝國政府와의 間에政治的商議를할意思가잇슴을 暗示해왓다 따러서有田外相은 淺間丸事件에關하여 [illegible]

外相、英大使에 獨人返還必要를主張

會談終了後、外省情報部長談

【東京電話同盟】有田、크레기第二次會談終了後 三十日午後七時半 外務省은 如左한 情報部長談을發表하엿다

外務省情報部長談

一月三十日 크레기英大使는有田外務大臣에 面會를要求하여 午後四時 同大臣을官邸로來訪 六時半까지 會談하엿는데 同大使는 英國政府의 訓令에 基하여 淺間丸問題를 오갓角度로부터討議하엿다 有田大臣은 淺間丸으로부터 拉致한 獨逸人二十一名의返還은 絶對必要하다고主張하엿는데 討議는 明日에도繼續될터이다 [illegible]

滿洲國皇帝陛下 五月上旬御訪日決定

【東京電話同盟】滿洲國皇帝陛下께옵서는 빗나는二千六百年을御慶祝하옵시어 오는五月上旬帝國軍艦에 御乘艦 御來訪하옵시는데 이미 日滿兩國當局間에서 御日程을비롯하여 諸般御準備에關하여 協議를마치엇슴으로 近近日滿兩國皇室의 御裁可를 奉仰하여 御來訪에關하여 正式으로發表되게될터이다 [illegible]

明年度朝鮮總督府 特別會計豫算綱要

三十日發表

明十五年度의 朝鮮總督府 特別會計 八億三千七百七十八萬六千七百十七圓의 豫算案은 明卅一日부터 再開되는 帝國議會에 提出케되는데 이에앞서 總督府에서는 三十日午後四時 豫算綱要를發表하엿다

第一 歲入歲出豫算額並前年度豫算額과比較

區別	昭和十五年度豫算額	昭和十四年度豫算額	比較增減
歲入 經常部	[illegible]	[illegible]	[illegible]
歲入 臨時部	[illegible]	[illegible]	[illegible]
歲入 計	[illegible]	[illegible]	[illegible]
歲出 經常部	[illegible]	[illegible]	[illegible]
歲出 臨時部	[illegible]	[illegible]	[illegible]
歲出 計	[illegible]	[illegible]	[illegible]

第二 歲入增減內譯

一、租稅의增加 / 內譯 稅令改正에依한增收 / 其他
二、印紙收入增加 / 內譯 稅令改正에依한增收 / 其他
三、官業及官有財產收入增加
四、公債金의增加 內譯 煙草價引上에依한增收
五、公債金의增加

第三 歲出增減內譯

一、當然增減 / 內譯 前年度豫算에伴한平年度差增減 / 旣定年割額에依한增減 / 旣定計畫에依한增減及前年度限經費의減少
二、節約減少額
三、新規增加額 / 內譯 增額 / 減額 / 繼延額

(一) 神社及敎育敎化에關한經費 / 朝鮮神宮參道新營 / 神社行政機構充實에要한經費 / 學校衛生官設置에要한經費 / 敎科書編纂及改訂에要한經費 / 社會敎育機構의內容充實並擴功美術館及始政記念館管理 / 初等敎育擴充計畫에伴한師範敎育擴充及增設初等學校經費補助 / 師範學校新營 / 京城帝國大學及同附屬醫院內容充實 / 專門學校生徒主事設置 / 京城醫學專門學校附屬醫院內容充實 / 學校新營費 / 敎育補助 / 中等敎育擴充計畫에依한經費補助 / 羅津中學校及高等女學校補助 / 私立專門學校內容刷新 / 京城女子醫學專門學校補助 / 學生指導監督費補助 / 初等學校敎員互助會補助 / 敎員疾病休養費補助 / 經學院補助 / 公立學校職員臨時特別手當補助 / 濟生院盲啞部學年進級 / 建國二千六百年記念靑年團大會補助 / 學徒勤勞奉仕隊滿洲派遣 / 靑年勤勞奉仕隊滿洲派遣 / 靑年訓練所增設

(二) 生產力擴充에關한經費 / 米穀增產施設 / 耕種法改善其他指導獎勵 / 土地改良事業助成 / 西鮮地方水稻優良品種育成試驗 / 水田의暗渠排水調查硏究 / 農業用地下水利用調查 / 朝鮮牛增殖計畫擴充經費 / 綿羊增殖計畫遂行經費 / 馬增產計畫擴充經費 / 製鐵事業監督及補助 / 人造石油製造事業獎勵 / 地質調查所機構擴充 / 鑛業現地指導에要한經費 / 重要鑛物增產獎勵經費 / 朝鮮鑛業振興株式會社補給金 / 輕金屬及合成고무製造事業獎勵監督等 / 工業組合及同聯合會經費補助 / 產金急速增產施設 / 甘藷增產獎勵 / 棉作에關한經費 / 民有林野用材林造成施設 / 火田整理及保護取締 / 木炭增產及配給統制 / 技術者養成에要하는經費 / 京城帝國大學理工學部開設準備其他 / 京城高等工業學校學年進級 / 水原高等農林學校獸醫畜產科生徒增員 / 工業學校及農業學校增設補助 / 海員養成所專修科及海員審判所經費 / 逓信事業令施行及船舶檢查 / 電力統制資料調查經費 / 地下資源의開發利用試驗 / 工業分析試驗鑑定等依賴事件處理 / 臨時米穀移出統制費

(三) 產金獎勵에關한經費의增加 / 金增產獎勵費 / 金使用規則의改正、金集中의强化及金의民間所有狀況調查 / 金山道路改修費補助 / 金密輸出取締에要하는經費

(四) 貿易의助長에關한經費 / 貿易振興에關한職員增置 / 輸出向工藝品의製作獎勵 / 輸出向寒天製造試驗 / 重要輸出品檢查費補助 / 輸出資金前貸損失補償及輸出價格補償

(五) 衛生에關한經費의增加 / 恩賜記念救療施設擴充 / 國民體位向上施設의擴充 / 結核豫防會朝鮮地方本部補助 / 癩患者收容費의增加

(六) 事變對策에關한經費의增加 / 國民精神總動員運動에關한經費 / 國家總動員業務擴充의經費 / 航空에關한經費 / 國民登錄、技能者登錄、國民徵用及技術者配置等의經費 / 軍事扶助其他軍事援護事務擴充의經費 / 勞務需給調整及失業對策 / 賃金統制及臨時措置、就業時間制限 / 兵事事務及陸軍兵志願者에關한經費 / 軍馬資源의確保等에要하는經費 / 防空施設에關한經費 / 警防機構의擴充及警防團體補助 / 物資需給調整에關한經費 / 價格等統制諸費 / 物價調整及貯蓄獎勵의經費 / 電力調整諸費 / 食糧配給調整費 / 會社職員給與臨時措置 / 臨時經濟調整及取締에關한經費 / 臨時船舶管理及海運統制의經費 / 借地借家及小作料統制並地代家賃統制及住宅供給應急措置

(七) 警察及司法에關한經費 / 其他 / 重要法令의施行及登記公告事務統一 / 警察通信施設의保守及出版物取締强化 / 經濟的犯罪防遏施設費 / 地方法院及同檢事局에書記長配置及廷丁의一部判任待遇 / 人事調停事務取扱의經費 / 裁判所職員의充實 / 刑務作業의擴充 / 刑務所職員共濟組合設置 / 旣往의實績에依한刑務所收容費의增加 / 豫防拘禁制度實施 / 朝鮮民事令改正에依한氏制度創設 / 司法保護事業補助 / 驛의新設等에伴한警察官增員 / 建築取締의職員增加 / 警察官特別技能手當 / 刑事鑑識事務充實 / 警察官募集等 / 警備電話等의架設及維持 / 思想犯罪防遏特務施設費 / 裁判所營繕費 / 刑務所營繕費 / 警察官署營繕費 / 其他

(八) 交通及通信에關한經費 / 航空施設에關한經費 / 遞信事業擴充及事業擴張等 / 遞信事業增進等의經費 / 電信電話에關한施設費 / 遞信官署營繕費 / 鐵道建設及改良費의追加臨時經費 / 同上에對한公債利子等 / 北鮮拓殖鐵道敷設費의追加 / 航路補助 / 航路標識建設及改良費 / 其他

(九) 專賣及鹽業에關한經費 / 煙草製造等工場新營費의追加 / 同上新營及設備費 / 鹽田築造費의追加 / 片增產等에伴한事業費 / 煙草賣行增進、鹽田幾功及阿

(十) 營林에關한經費 / 營林事業及林產物處分에關한經費 / 營林官署營繕費

(十一) 在外朝鮮人에對한施設 / 在滿洲朝鮮人에對한施設費 / 留保學校學級增加等의經費 / 開拓民事務處理及同訓練所設置에要하는經費 / 開拓民共同施設補助等

(十二) 營繕及土木에關한經費 / 在支朝鮮人保護撫育에要하는經費 / 地方土木事業補助 / 浦項港浚渫費補助 / 港津維持及設備費 / 總督府廳舍分室新營費 / 地方廳新營 / 水產製品檢查所新營 / 稅關新營 / 感化院新營 / 各所小新營 / 修繕費事務費等 / 國防道路修繕費 / 三稜川改修工事費 / 釜山港擴張工事費 / 馬山港修築工事費 / 鎭海港修築工事費 / 海州港修築工事費 / 城津港修築工事費 / 多獅島港修築工事費繰上(旣定年限一年短縮) / 直轄河川修繕費의增加 / 道路受託工事에要하는經費 / 道路其他水害復舊費及復舊費補助 / 全州師範學校火災復舊及新營費

(十三) 臨時軍事費 / 特別會計에繰入 / (十四) 資買計上에依한經費(旣成經濟營團線費減)

(十五) 諸費 / 公債償還繰入金의增加等 / 其他 / 第一豫備金의增加 / 第二豫備金의增加 / 恩給費繰入金의增加 / 昭和十五年國勢調查에要한經費

(十六) 其他 / 始政三十年記念施設 / 船員保險法實施에要하는經費 / 商業組合令施行 / 地方財政調整諸費 / 地價改正及地押調查에要하는經費 / 租稅의增加等에伴한稅務官署內容充實等 / 羅津府罹災救助資金貸成補助 / 地方改良事業助成에要하는經費 / 公營質屋增設補助 / 郵便貯金取扱費의增加 / 拓殖獎勵補助 / 農村經濟更生施設費 / 農村의販賣及購買機關施設에要하는經費 / 諸拂戾金等諸支出金의增加 / 其他

社說 米內內閣과 再開議會

一

第七十五議會는 그동안政變으로 말미아마 十日間 休會期限을 延長하여가지고 明二月一日로써 再開하게되엇거니와 米內新內閣은 不人氣하던 阿部內閣의後繼內閣이오 또客觀的情勢가 對內對外로도 매우 重大한 어떼인만큼 特히 國民의 注目을 끌러오던바이다 그러데 米內內閣은 組閣後 政綱도 發表하지 아니하고 그것을 議會劈頭演說로 미루엇스며 또 議會自體가 元來民의 關心은 議會를 에워싸고 한層더 큰바가 잇다 果然 米內新內閣은 이難局을 突破할自信을 가지고 議會도 無事히通過될것인가 新內閣에 對한國民의感情은 阿部內閣과는 다른點이 잇다 첫째 國民에게서 어느程度의 好感을 밧고잇다 그리고 政黨側으로도 民政黨에서는 벌써 米內內閣에의 協力的態度를 表示하엿스며 政友會에서도 時局이 時局이니만큼 그다지 反對的立場은 取하지 못할것이다

二

이러케 보아오면 米內內閣의 對議會關係는 一面 確實히 光明한側面을 차즐수잇다 그러나 한번 暗黑面을 차저보면 그反面에 相當히 큰悲觀的材料가 숨어잇는事實도 또한 看過할수업다 첫째 百三億의彪大豫算을 無難히 通過시킬가 하는것이니 이點에 對하여는 財界方面에서相當히反對의 氣勢가 잇는모양이다 軍事費等關係로 設令 豫算안은 無事히 通過한다하드래도 其他議案에잇서 어떠하리라는것은 速斷을 不許하는바이다 政友、民政兩黨이 消極的이나마 協力한다하드래도 時局同志會와 社大黨의 反政府的氣勢도 決코 無視할수업는 事實이다 그리고 最近의 突發的事件으로 淺間丸事件의 處理如何는 境遇에따라서는 意外의惡化를 볼는지도 모르는것이오 其他 英米關係에 對한 確然한 外交方針에 업스면 國民은 決코 그대로 首肯하지는 안홀것이다 다음으로 무엇보다도 큰것은 國內問題인데 어떠한 問題를 解決할만한 確乎한方針과 自信이 서지안는限 內閣은 맛번이고 豫하여도조타는것이 國民의心理이어서 또한樂觀을 不許하는바이다

三

그리고 支那事變處理에 汪政權의 助長은 國策으로 이미 決定된바이거니와 그進展如何에 따라서는 相當히 國民의 神經을 刺戟할것이다 어떠든 米內內閣의 對議會關係에는 大體로 明暗二流의 空氣가 흐르고 잇는것이 事實이다 그러나 어느쪽이나하면 悲觀的 材料를 더만히 늘수잇는 편이라고할것이다 그럼에도 不拘하고 現下의 時局이 時局이오 또客觀的事情으로 미루어보아 누가內閣에 되나 特異한方法은 업다는 民間心理의一面에 想到하면 大體 政黨側으로서도 協力的態度로 나와 議會만은 無事히 넘길것으로 볼수잇다 그러나 要는 議會通過에만 잇는것이 아니므로 政策의 具現化가 現內閣의 運命을 決定할것이믄 勿論이다

陸·海兩相

電力 石炭 飢饉問題에言及

政府의注意를喚起

"歪曲된風說盛行은遺憾"

【東京電話同盟】畑陸相과 吉田海相은三十日定例閣議에 出席 石炭飢饉及電力不足問題에 及하여 事實을歪曲한 風說이盛行하는것은 實로遺憾이라하여다 政府의 愼重한 指導方針의 確立을要望하엿다

最近石炭飢饉、電力飢饉等의物資需給關係가 不圓滑한事實이 世上에 誇大하게 流布되는事가잇다 政府는 國民生活의安定策에關하여 萬全의 施策을할것은 當然한데 事態進行中어러한實情을 歪曲한 風說이盛行하는것은 極히遺憾이다 政府는 그指導方針에 關하여特히愼重을期하여야할것이다

定例閣議

【東京電話同盟】三十日의 定例閣議는 午前十時三十分부터開會 再開議會劈頭에行할 有田外相의 外交方針演說을 議題로하여 이에對한 說明을하여 今後의 方針을 協議한뒤 松野鐵相은 特히大阪의 軌道車慘事件을報告하고 最後로 軍部兩相으로부터 電力及 石炭問題에對하여 發言이잇슨후 午後零時十分散會하엿다

閣議決定事項

【東京電話同盟】三十日閣議에서 左의事項을決定하엿다
一、朝鮮總督府部內 臨時職員設置制中改正의件
一、朝鮮總督府裁判所職員定員令中改正의件

衆院에提出된 法案律

【東京電話同盟】政府는 三十日左記 法律案을 衆議院에 提出하엿다
一、昭和十五年度一般會計歲出財源에充當하기爲한 公債發行에關한法律案
一、昭和十二年法律 第八十四號(支那事變에關한 臨時軍事費支辨을爲한 公債發行에 關한法律)中改正法律案

006391

南寧東西北地帶에 壯烈한殲滅戰展開

【廣東三十日發同盟】西南要衝南寧이 失陷된後 이미 二個月이되엇는데 어동안 敵은 면번이나 고事를 策謀하고 더욱이 我粵漢線南北工作戰에 關聯되자 南寧의 守備가 弱해젓스리라고 생각하고 敵은 南寧、九塘欽寧道方面 到處에서 根氣진 反擊을 하고잇스나 我精銳의 鐵壁下에는 粉碎되어 西南의 山野에는 屍體가 累累한狀態이다 지난 南寧作戰에 敗退되어 罪得己矢地回復의 先頭에 서게되어 再次前線總指揮官으로 出馬하여 疲弊困憊된 廣西軍을 爲하여 ... 我軍中에 確保되어 前面에 進擊하여 온敵도 漸次後退의 一路를 걷고잇다 이機會에 我新銳兵團은 ○○方面으로부터 積極進擊을 開始하여 南寧方面에잇던部隊와 呼應하여지금南寧東北、西北에걸처 壯烈한 一大殲滅戰이 開始되엇는데 全軍의 士氣는 南寧平野를制壓하여 어미오래동안 「南寧奪還」의 白日夢을 꾸던抗日將軍에 對한 最後의 鐵槌가 내리려고하고 잇다

湖南敵軍을擊退

【漢口三十日發同盟】崇陽을中心으로 我占領地區에 潛入하여 冬季攻勢를 企圖하고 約四旬동안 根氣진 反攻을 繼續하던 中央直系軍 十八師軍 ... 三個師로 成立된 [illegible]

和平運動의新段階 理論에서實行에로

褚民誼氏、靑島會談成果發表

【上海三十日發同盟】二十九日의 [illegible] 國民黨六全大會 ... 今次靑島會談의 成果와 [illegible]

英米側의宣傳

【天津三十日發同盟】[illegible]

大電、四大工場에 非常停電을實施

電力危機、最惡狀態에逢着

【大阪電話同盟】大阪市電氣局에서는 三十日早朝부터 川內電氣部長以下 首腦部가 參集하여 大阪電燈事業에對한 電力供給制限問題에對하여 協議한結果 制限强化를 大工場에 實施키로되어 三十日午後五時半을期하여 日本製作所、日立製作所、淺野세멘트의 四大工場에 非常停電을 實施하기로 되엇다 ... 三十日夜부터 三十一日朝에걸처 電力危機는 最惡의狀態에 逢着하엿다

伊藤警務課長 淸津에到着

【淸津電話同盟】警務局長代理로 國境第一線警察官慰問의 길을떠난 伊藤警務課長은 三十日午後二時羅津으로부터 來淸 國際ㄴ에서 少憩한後 咸北道廳을 訪問하고 同夜는 朱乙에서 一泊 三十一日午前十時四十五分發列車로 歸任하기로되엇는데 ... 國境의 警察官과 同地區 對하여는 感謝하여다

民政黨大會

【東京電話同盟】民政黨은 再開議會에 臨함에 當하여 三十一日午後一時부터 上野精養軒에서 黨大會를열고 宣言과및 町田總裁의演說로써 第七十五議會에對한 黨의 態度를 闡明하고 兼하여 ...

一、臨時軍事費特別會計法案
一、作業會計法中改正法律案
一、裁判所構成法中改正法律案
一、昭和十三年法律第五十三號(印刷局特別會計)中改正法律案
一、所得稅法中改正法律案
一、法人稅法案
一、特別法人稅法案
一、配當利子特別稅法案
一、外貨債特別稅法中改正法律案
一、相續稅法中改正法律案
一、營業稅法案
一、臨時利得稅法中改正法律案
一、營業稅法案
一、地租法中改正法律案
一、家屋稅法案
一、淸涼飮料稅法中改正法律案
一、砂糖消費稅法中改正法律案
一、織物消費稅法中改正法律案
一、揮發油稅法中改正法律案
一、物品稅法案
一、遊興飮食稅法案
一、入場稅法案
一、通行稅法中改正法律案
一、取引所稅法中改正法律案
一、印紙稅法中改正法律案
一、登錄稅法中改正法律案
一、狩獵稅法中改正法律案
一、明治四十四年法律第四十四號(砂糖消費稅……)中改正法律案
一、大正九年法律第五十一號(內地酒類……)中改正法律案
一、支那事變特別稅法及臨時租稅增徵法廢止法律案
一、營業收益稅法廢止法律案
一、資本利子稅法廢止法律案
一、法人資本稅法廢止法律案
一、臨時租稅措置法中改正法律案

여려분에 美麗한姿態를 보시라면 ▶ 本町二丁目(菓子屋店裏通)◀ 로 水原スタヂオ

乳汁不足に ハリブマルト HALIBUMALT 效果 本位

淸導補腎丸 早漏防止 强性强精藥 精力衰退와早漏에 百發百中(短小에도) 滿洲國安東市 鮮滿公司地方部

化學治淋內服特效劑 コノパンリ 고노빠린 京城 朝日製藥株式會社

百日咳·感冒·喘息 チムツール 치무쓰루

高速度補血强精劑 蔘茸精

協定價格勸奬을斷念 公定價格에로"歸一"

內地와朝鮮의九·一八停止價格差異에서생겨나는差秩로

朝鮮物價政策의轉換

구월십팔일(九·一八)현재의 물까동결지령에 의하여 모든물까는 일제로 가격을올리지 못하게된후 당국에서는 가능한 자끼리 조합을만드러 그조합에서 구·일팔가격에의하여 협정가격을 만들게하는한편 당국자체로서는 생산원까를 고려한 공정가격을 만드러 서로물까정책의 목적을달하려고하엿다 그러데 최근총독부로서는 이상과가치 협정가격과공정가격의두방면으로 물까오르는것을 막으려는 방식은 공정가격을위주로하는 단일방식으로 고치지안흘수 업게되어 조선서물까정책은 방향전환을하게되엿다 즉조선안의 일용백화는 대개내지에서 가저오게되는데 내지의 구·일팔가격은 조선의 구·일팔가격보다 비싼것이 보통이다 따라서 업자들은 협정가격을 만들되 그협정가격을 지키며 아프로도 내지의 물건을 사올수 잇스리만한 정도의 사정(査定)을 하게 되므로 이것은 작년말 정부측과의 교섭 「협정가격사정은 구·일팔가격을 엄밀히지키라」는점에어긋나서 아프로 업자들의 이가튼 협정가격은 승인키가어렵게 되엿다 이가튼사실의 최근예를들면 지난이십일 총독부에신청하여온 인조견(人絹)과 「스·파」등 일반민수품상백륙십여종의 협정가격은 조선안의 구·일팔실적에 비추어 이할내지삼할이나 놉흐므로 당국은각하를하지안흘수업게되엿다

이러타고 업자들이 조선의구·일팔실적으로 협정가격을만들면 내지의 물까가비싸서 조금도사올수가 업스므로 결국비밀거래만이 성하게되므로 경기도산업과에서는 이상동맹(同盟)와 연합회(聯合會)등에서 신청한협정가격과 내지의공정가격을참작하야 공정가격을 정하도록 준비중이며 아프로도 다른물건에도 이방책을 쓰게되엿다

九·一八停止價格보다 必然,비싸게"公定"

秘密去來防止에는有効할뜻

민간업자의 협정가격과 당국의 공정가격에의한 병진(併進)주의에서 공정가격 단일방침으로 전환하게되면 수요대중에게 미치는 영향을 고려치안흘수가 업다 협정가격제도를 둔것은 공정가격을 만들기까지에 오랜시일이 걸이므로 임시편법으로 하는것인데 공정가격 단일방침으로나가면 자연시일이 지연되어 공정가격이되기까지에 비밀거래를 완전히 막기는 어려운것이 한가지 문제요 다음 생산원까 혹은 내지의 실적을 참작하여 결정되는 공정가격은 물까의내지의손이 역시문제가되어 결국 업자들을 고육의 협정과 대동소이하게되므로 여기에도 또한가지 곤난한문제가 생긴다 그러나 일반은 공정가격이생기는동시에 비밀거래가 적어지리라는것을 기대하게된다

"官吏共濟組合"

朝鮮서도實施策講究

물건갑시비싸지게 됨을따라날로 심각하여지는 생활난을타개하고 유진산업방면에 전향을마기위하여 하급관리들우대하고저 대장성에서는 정부직원공제조합안(政府職員共濟組合案)을만들고잇는중이다 공제조합은 지금도 철도 전매 경찰방면에는 잇서박봉생활에 적지안흔도음이되고잇는데 이것을관리전부에 확대하여 판임관이하의전부를 가입시혀 만흔국고보조를 주어병기가타사고가 잇는 때에 돈을주어 상부상조하자는것이다 총독부에서는 내지에서실시하면 조선에서도 따라실시하고저 연구중인데 하급관리에게는 큰복음으로서 실현될것을기대하고잇다

官公吏保險制는 實施키로決定

판공리중에서도 고급자나 혹은 오래동안 근무하여 은급이 붙는사람들은 로서 건강이조치못하여 은급도 업시 중간에퇴직하게되면 그야말로 현순백결로서 생활곤궁이 된다 후입의생활이 다소라도보장되나 그럿치못한 하급판리 질병의 치료조차 할경이업시되 고만다 총독부에서는 이와가튼 사정에 기피느진바잇서 판공리국사회에서 그준비에노력중이다 이판공리건강보험제도의 내용이라 판공리는 누구를물론하고 계약기간내에 매년두번씩보험료를 내도록한후 재직중에질병이 발생하는때에는 그치료비를 제공하고 만일계약기간내에 질병으로인하여 퇴직하게되는경우에는 계약금액을 전부지불한다 또계약기간이 다경과된후퇴직하게되는 경우에도 계약금액의전액을 지불한다 그리하여판공리건강을 보장하는동시에 퇴직후의 생활을 또한보장하기로 하는것이다 이것은 총후국가사무에 노력하고잇는 판공리에대하여 신춘파함께명랑한소식이다

技術方面出身 新年度採用成績

기술방면의 학교출신생을 조선에서 채용한상황을 총독부기획부(企劃部)에서 조사한바에 의하면 십사년도는 필요수의 칠할수밧게 채용하엿고 남어지삼할은 채용하지 못하엿다 신년도치는 국립채용수배를 한결파 오할오분이미약속이 되엿고 남어지사할오분은 지금수배중이다

廣木사주마고 千圓을詐欺

부청을무대로 시골상인을 속여먹고 달아난 사기꾼이잇다 강원도 회양군회양면(淮陽面)에사는김학진(金學鎭)(?)은 며칠전에서울로 포목을사러 올라와종로사정목 일백칠십칠번지 삼양여관(三陽旅館)에 묵고잇섯는데 이십구일밤 그와한방에든 자칭 강원도정선군정선면사요리(?)에서 포목상을한다는 김화영(金華榮)(?)이가 나는오래전부터장사를 하느니만치 서울에 거래처 가만흐니 내가광목을 사주마고 하는 통과솜설혼판을 사주마고 하는 꾀임에빠저 그선금으로 현금천원을주엇다한다 / 그런데 김화영은이가치 대량의 광목과 솜을 사라면 판청의허가가 잇서야한다고 경성부청으로 다리고가김학진을 현관앞에두고 기다리게하고부청안으로 들어가 영영종적을감추고 말앗다는데 동네시브어서야 비로소 속은줄을 알고 동대문서에 호소하여왓다

明年度總督府新規豫算解說

生産力擴充에主力

企待되는交通網整備·食糧對策과物價對策等

新規額만二億七千六百萬圓

신년도에 조선의 살림사리를 지탱하여나갈 총독부특별회계예산(特別會計豫算)은 대장성(大藏省)의 사정이끗나고 오늘부터다시 열리는 제국의회에제출되는데 압서 본보제일면에 보도한바와가치 삼십일오후네시총독부로부터 발표되엇는데 총액은 팔억삼천칠백칠십일만칠천칠백십칠원으로 십사년도보다는 일억팔천일백칠십이만원 즉이할칠분이나붓어 조선인구 이천사백만으로 난호아보면 어른아해할것업시 한사람이에 삼십오원식씩이는 세음이다 신년도에새로 착수할 신규사업(新規事業)에 드는 돈은 총액이억칠천륙백사십칠만오백사원으로 세출총액의 삼할삼분을 차지하고잇다 전체를 통하여보면 대륙발전의 전진기지로서조선의 실력을 양성하고저 교통망정비에 주력을 기우렷고 마꾸공식과 금 증산을 중심으로하는 생산력확충(生産力擴充)에 힘쓰고 다시 국내문제로 가장중요한 식량대책과 물까대책에 힘을 집중한것이 주목되는데 특히 눈에띄이는경비는다음과갓다

▲神社及教育敎化에關한經費…삼백십오만 육천여원으로 제이차초등교육확충계획 사년째를 마지하여 소학교이천여 학급늘리는 비용보조와 진주에 사범학교(晉州師範)를 새로 두는 비용이 일백오십오만원이다 박봉에 우는초등교원의 생활안정을 도모하고저 새로히 초등학교교원공조회(初等學校敎員互助會)를만들고 국고보조로 십일만사천륙백오십구원을 주어 병기 기타 불행이 잇서 특히 생활에 위험을 주는것을 제거하라는 복리시설(福利施設)이다 이밧게는 오는여름판사립전문학교교원의봉급을 위하여 보조액을 늘여기숙 문제하하면 어느정도까지 초등교원의봉급이될것을은기대된다 학교학생중에서 약백명을 추려학도근로봉사대(學徒勤勞奉仕隊)를 만든시 만주에보내는비용이 일만일천원잇는데 조선에서는 처음하는일이다

▲生産力擴充經費…약일천오백만원으로 쌀증산에드는비용이 가장만코 면양을비롯하여 말,소,토끼등의 증식비 이외의 각종광물증산장려비 새로되는 조선광업진흥회사(朝鮮鑛業振興會社)보급금(補給金)과 공업학교세개와 직업학교한개 새로만드는데드는 비용,경성제국대학이공학부(城大理工學部)신축비 수원고등농림,경성고등공업,경성광산전문학교확장비가 중심이다

▲産金經費…외국에서물건을 사드려오는데 업지못할금은 산금오개년 계획의중간을당하여 한결만히 캐여내는 동시에 애써 캐여낸 금이 외국으로 가만이 흘러나가지 안토록 취체를 엄중히하기로되엇다 즉 산금공선(産金工船)·금산도로(金山道路)를 비롯하여 금밀수출취체비등 한게 약사천만원으로 신규사업비의 일할오분을 차지하고 잇는까닭이다 더욱신년도에는 민간에서 금을얼마나 가지고잇는가하는 「금의국세조사」를하기로되여 그비용으로십만원계상된것이 주목을끈다

▲事變對策에關한經費…사변제사년째를 마지하야 물건갑은 구·일팔동결지령이 불구하고,자꾸올려만갈려고하는 경향이고 생활필수품을 비롯하여 일반물자는 더욱 옹색하여지고잇다 특히남조선한발이 비저낸 식량문제는 여간중대성을 띄게되지안핫다 국민정신총동원운동을 일층철저히하고 식량배급조정(食糧配給調整) 물자수급조정(物資需給調整) 경제경찰을강화하는등 일이 중요하게된 까닭이다 이박게도시에는 주택난때문에 집리와세진을 중심으로서

▲이박게주목을 끄으는 경비는 오는이월십일부터 실시될 씨제도(氏制度)와 칠월부터 실시될예정인 사상범예방구금제도(思想犯豫防拘禁制度)의 비용이 계상된것도 마음이 든든한일이다 다음 일억원이상되는 철도건설개량비(鐵道建設改良費)해운조선을건설하려는부산,마산,진해(鎭海),해주,서천,다사도(多獅島)포항등 각항구수축비,항로보조비(航路補助費),항공시설비(航空施設費)등 교통비가 신규예산의 약절반을 차지하는 거액으로 육지로 바다로 꿍꿍으로『벌더가는조선』을노래하고잇다 만주와북지에가잇는 백만이상에달하는 조선인 지도비도잇고 지가를 임대가격(賃貸價格)으로 고치는 조사비,해마다 궁해하야 가는 지방재정(地方財政)의카무를라주다 지방재정조정비(地方財政調整費)등 모다 적절한 그신규예산으로 계상되어잇다 그러면 이와가치 갑자기 불은경비는무엇으로 지탕하는가?세입중에증가된것을 차저보면 위선세금수입이 사천백만원 가량만하엿다 그중사월부터 실시되는 세제개정(稅制改正)에 의하야소득세(所得稅)의 률을올리고 영업세(營業稅)를오할 상속세(相續稅)를사할 올리는것과 각종물건세금 기생화대세금을 놉히는데서 증수되는돈이 삼천일백칠십오만원으로 예정되엇다 담배갑을올린데서 나오는 돈이칠백사십삼만원이되고 그래도 모자라는돈은 공채(公債)를 모집하는데 약삼천오백만원이나 전해보다 만히졋다

昨夜,淸津漁港에大火

三大정어리工場建物,巾着網,機械等霎時間에灰燼

損害五百萬圓,原因調査中

【咸北支社至急電話】 삼십일오후일곱시사십분쯤 청진(淸津)어항에잇는 영정(永井)수산공업주식회사공장에서 불이일어나 삽시간에 동공장전체를 휩쌀어버리고 이어서 그겨테잇는 추전(秋田)수산공업주식회사에 옴아부터 전소시키고 또 그겨테잇는 정전(井川)공업주식회사 공장에연소되어 약두시간동안에 동공장도전소되엇다 불이나자 청진소방대와 경방단이 총출동하여 죽을힘을다하엿스나 원악어획철이라 인화물이 만흔데다 바람까지 모라처서 마침내 손을대지못하엿다 그런데 이세공장은 모두가 온천(溫泉)·오마·어분(魚粉)을 제조하는 공장이고 거기다 청진어항의 중앙에잇서서 한때는 크게염려되엇스나 동열시쯤되어서 겨우 불길이죽어들기 시작하엿다 불에타버린것은 건착망선,기계등으로 손해는 약오백만원으로 추정된다 발화원인에대하여서는 방금 조사중이나 영정회사공장『보이라』에서 불이일어난듯하다고한다

平壤도痘患

【平壤支社至急電話】 평양에도드디어 천연두가들어왓다 평양부내 포일정(大浦一郞)은 이십삼일평원군(平原郡)에갓다와서 이십오일밤부터 신열이나기 시작하야 치료를 하엿스나 팔일에 이르러 진정천연두로 판명되엇다 그외에 맹산군북창면(孟山郡北倉面) 차래수(車來洙)도이십구일에 천연두로 판명되엇스며 그외에도 그근처에 한혼천연두환자가 잇다는 소문이들고잇서 당국에서는 계속하여 엄중히 조사중이다 그러나 종두를 실시할여도 준비해둔 두묘(痘苗)가업서 당국에서는 절절매고잇는 형편이다

法廷에登場한"풀삼"

効能不完全하다고契約金返還請求

資材難에關聯된訴訟兩件

최근의 연료부족과 자재의결핍은 그영향한 그림자를 법창(法窓)에까지 여실히비치어 이에관련된 소송사건이 자꾸늘어가고잇는데 이에최근 경성지방법원민사부에 들어온소송중 좀 큰사건을 들추어보면 다음과갓다

◇…부내태평통(太平通)이정목이백칠번지 제일사(第一社)에서는,죽첨정(竹添町)삼정목일 삼십일번지 동양연료회사(東洋燃料會社)를상대로 이만원의 보증금반환청구의 소송을 일으켯는데 그이유는 이러하다 원고는 피고회사에서 만드는 연료보강제(燃料補强劑)『풀삼』에대하여 작년이월 보증금십오만원을내고 전조선일수판매를 맛기로하여 보증금중 이만원을 내엇던바 그후『풀삼』의 효능을 시험해본결과 아직완전하지못하므로 전기계약을 해약해준에 불구하고 보증금이만원을 돌려주지안흐니 이것을 돌려주도록 해달라는것이다

◇…부내명륜정(明倫町)삼정목칠십사번지 배병진(裵炳珍)씨는 전남 여수역전(麗水驛前)근영제재소(槿永製材所)이근영(李槿泳)씨를걸어 삼십일 일만칠천원의 손해배상청구소송을 제기햇는데 그이유는 다음과갓다 원고는 인천(仁川)잇는 조선양조회사(朝鮮釀造會社)에 목재납입의 계약을하기위하여 피고의 제재소에 일천원의 계약금을 주고 작년십일월부터 십이월까지에 목재 여덟와차 내지 열아홉와차를 인천까지 보내주도록 계약을 하엿던바 그후 목재갑시 계약당시의 갑보다 올라가자 피고는 한화차도 보내주지 아니하여 결국 원고는 한재(?)에 손해를 닙게되엇다는 이익금을 못보아 그손해와 계약금 일만칠천원을 가파달라는것이다

府,第二部教育豫算會議 第二日

教員의待遇改善과 施設擴充等主張

私校補助額過少도指摘質問

소화십오년도의 경성부제이부 특별경제 세입출예산을 심의하는경성부 제이교육부회는 이십구일 오후에 개회하여 일반적 질문이 약간 잇섯는데 제이일은 삼십일오후 두시이십오분 부터의원스물두명이 (이십구명중)출석,고교(高橋)의장의 사회로개회하여세출 경상부(經常部)예산에 임시부(臨時部)예산에 대한질문이시작되엇다 먼저 이두용(李斗用)의원으로부터

▲李斗用 교원의 봉급차별대우와 조선인 교장의 수효가 극히적은것은 어쩌된일인가

고 여러가지 각도로 명쾌한 질문을하자 뒤를이어 김연식(金然植)의원은 학교의생비예산이 적은것을지적하고 사립학교에대한보조액이 적더니나 마한가지이며 경성에 사립학교의 발전조장에영향이 만타는것을 정당하게 말하고 이어서 리창업의원으로부터 신설학교의 교사건축공사가자꾸는처가는 폐단이 잇스니원일이나고 영선과장에게 대드니 영선과장은

▲十河課長 금후청부업자를 일축자로하겟소

하고대답하엿다 다음에 양원식의원으로부터

▲楊元植 야간상업학교를증설하여 해마다 느러가는 만흔입학지원자를 수용하도록할수업겟느냐

고 질문하고 이어서 강영호(姜永浩)의원도 조선인 교장문제를 말하니 이에 대하여 강야정 (岡野定) 학무과장은

▲岡野定學務課長 적당한인물이 적은때문이고결코차별하는의사로마히능하지안흔것은아니다

고답변하엿다 다음에 강창희의원은부터

▲姜昌熙 요즘소학교교원이 부족하여서 만흔곤난을 격고잇는 형편인데 다른 은진산업(殷賑産業)방면으로 직업을바꾸어가는 수효가 만흔때문이다 봉급대우를 더 조케하여서 교원부족난을 방지하도록하지안흐면 안된다 그리고 공업전수학교도 을종으로 승격시키도록 할수업겟느냐

▲岡野定課長 전문학교나 대학을졸업하고서도 사십원중은으오 심한월급바게 밧지못하는 사람이 만흔터인데 겨우사범학교를 졸업하고서 소학교훈도로 초급사십오원을 박게 되는것은 결코적은 봉급이아닌줄로 생각한다

고 대답하고 현재의공업전수학교를 을종으로승격하자는문제는 승격이라 하기보다도 다시 새학교하나를 설립하는 형식을 취하여야 되는데 이것은여러가지 예산관계도잇서서 간단히 실현되기어려운 문제이다

고대답하엿다 김태진(金泰振)의원은

▲金泰振 예산은 무엇보다 그예산의 실행여하에 따라서 리해득실되는 일이만타 가령신설할 학교기지를 한평에얼마식이라는 단가(單價)를 정하여노코 뒤에 실지매수하게되는때에는 금액이 부족하여서 결국 추가예산을 요구하게되는 형편인즉 당국자는 아무근거업사 예산을 편성하여는 눈가림만 하려는 심사가 아니나 또 소학교가운데는 아직수도의 시설이업서서 생도들이 점심밥을 먹고서 목이 말러도 물을어더먹지못한 일이만타 이러고서도 당국자는 성의가 잇다고 말하겟느냐

고 소리를노퍼 질문하엿다 이에 대하여 강야정학무과장은

▲岡野定課長 삼청정(三淸町)소학교기지매수에 대하여 그가격이 몹시 올랏기때문에 추가예산을 요구하게되든데 대하여는 미안하게되엇다

고대답하고 토목영선과장은

▲十河課長 예산면에 계산되어잇는 학교기지매수의 단까는 작년구월십팔일 현재의 시세에서 약사할가량 더비싸게계산한것으로 현재의 땅시세가 유지되어간다면 이예산액으로 실행할수잇다

고대답하엿다 오후다섯시반에 이날 일정을마치고 삼십일일오후두시부터 속회를열기로되엇다

問題의慶北無盡

重役總辭職

【慶北支社電話】 사원과 지점장(金泉)지점장간의 부정사건으로 현재 대구서(大邱署)에서 문제가 되어잇는 경북무진주식회사의 임시총회는 삼십일오후두시 대구부서성정(西城町)에잇는 동사누상에서 열렷는데 이석상에서드디어부정사건이문제가되어 중역이 총사직을하엿다 즉이날은 정기총회를 열엇는데 이보다한거름압서서 열린임시총회에서고삼(高杉)전무취체역이 주주들이자리에참석한 사실여하에게대하여 부정사건에관한보고를하고 자기와 목전(牧田)상임감사의 사의(辭意)를 표명하엿다 이때주주유성희(柳瑆熙)씨로부터 간부의 인책사직권고가 잇섯는데 등의 오후세시반 일단휴회를하고 긴급중역회의를 연결과 중역의총사직이 결정되엇다 오후다섯시부터 정기총회는 계속하여 열린데 이백만원주식회사로 경북도내각처에 지점과 출장소를가지고잇스며 서민금융기관으로 다수가입자를 가지고잇는회사이니만치이문제는도내경제상아프로매우주목되고잇다

本社主催 女子氷上競技大會

參加申請今日限

各地의高女參戰,人氣沸騰!

여센반도의 아가씨들의 힘과 갈격을모흔 본사주최의 제유회 전조선여자 빙상경기대회 (全朝鮮女子氷上競技大會) 는오는이월 삼일오후 한시부터 청량리(淸凉里)링크에서 호화스러운 막을열게되엇다 (勝敗는 때의운이라오직 목표하는곳은 여성체육의향상발전을 위함이니 지나기나 다가지모히어서 유쾌한하로를 마음껏즐기자는 의미에서 경향각지의 여장부들이 몽약동작케되엇다 멀리함흥(咸興)의영생고녀 평양(平壤)의 서도고녀등을 비롯하여 경성의 동덕고녀,이화고녀등이 이미참가하엿고 전문부에는 이화여전 숙명여전 이화보육 경성보육 중앙보육등의 참전으로 대회의인끼는노퍼로 노파저잇다 참가신청은 금삼십일일까지로서 막음하기로 되엇는데 아직신청하지안흔 선수는 금일오후네시까지본사운동부로신청하기를바란다

……今日:天氣:西風晴……

冬季競技 神前에奉告

【東京電話同盟】第十四回明治神宮國民體育大會의 掉尾를 飾할 冬季競技는 二月二日부터「스케-트」는 明八日부터「스키-」를上越方面田周를 中心하여 開催키되엇는데 三十日朝 厚生省서는 明治神宮에서 冬季競技奉告式을擧行하엿다 午前十時社務所에參集한 副會長岡田厚生大臣以下參與官顧問,大會委員長 佐佐木體力局長을비롯하여 「스키-」役員,喜多氷上會「스케-트」役員 小島體育課長 本部役員及選手一同은 立原氷上「하키-」新主將及選手代表가 陪席한後 拜殿前에 整列하여 修祓式을行하고 選手代表로 明大「피-규어」選手 秋田(?)(早大「스키-」選手)의兩選手의宣誓가잇섯고 玉串奉奠과 가티一同이眞心으로 神前에 正正堂堂히 競技를奉納할것을 誓約한後式을 終了하고 社

籠球의空中戰法 오레곤大學의巨人軍

[illegible]

亞拳聯盟陣容强化

【東京電話同盟】全日本「아마추어」拳鬪聯盟에서는 皇紀二千六百年을 期하여 同聯盟의 本質的 飛躍을 遂行하기 爲하여 今回理事制度의 確立强化及昭和十四年度로 滿期가되는 理事의全面的改選을 實行하고 聯盟의陣容과 機構를 刷新케되어 三十日會長 道家齊一郞氏의 名目으로 左의 聲明書를 發表하엿다

吾人은 皇紀二千六百年을 下하여 第四年度의 暮를 마지하는데 對하여 全日本聯盟員의 熱烈한 總意에 依하여 聯盟의 陣容과 機構의 刷新을 斷行하고 純眞한「스포-츠」團體로서 그의 本質的 發展을 遂行키를 期한다 吾人은日本精神을 基調로 하는 日本的拳鬪의發達을 期하여 體位의 向上과 精神의 鍊磨에 最善을다하며「스포-츠」의 企業的傾向을 絶對로排擊하는것이다

석냥에暴利본 洋品商主人

수입전 동대문서경제계에서는 종로오정목칠십삼번지 대전품양점(大田品店)주인 오민영(吳民泳)(?)을 안치하엿다 매점매석과 공정가격위반으로 엄중한 취조를하고잇는데 사건의 내용은 다음과갓다

그는 일월이십사일 함흥(咸興)에가서 부선(北鮮)표성냥큰통 이만일천통을 삼전사십오원에사다가 자기상점에잇는 양품파겹처서 한통에 십오전이라는공정가격이상 갑스로 팔고잇던것이 발각된것이라한다 그석냥은 함흥으로부터 경성역으로 부처다 다시 부내 도염정(都染町)상점에잇는 어떤민가에 갓다두엇다가 밤중에 화물자동차로 자기집까지 날나오것이라는것으로취조가끗나는대로검사국에넘길터이라한다

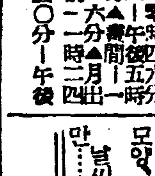

▲一月三十一日(水曜日)陰十二月二十三日▲干支—壬申▲日出—午前七時三九分▲日入—午後五時二六分▲南中—零時三二分▲月出—午前—時二分▲滿潮—午前九時五〇分—午後一〇時五分▲干潮—午前三時四一分—午後四時一分

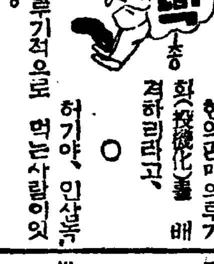

한약판매의루기
딱
화(投機化)를 배격하리라고,
허기야,인삼녹용 루기적으로 먹는사람이잇는세상 ○
서울은 목라기근이 수월찬흔 모양 ○
날씨가풀리면 풀어질것이건만……

廣告

法學士,辯護士 安部先生著 (제손으로쓸수있다)

代書不要 證書願屆를쓰는法

家庭에반드시 이한冊을 …… 이한冊을 國章 代書人에게 三十錢五十錢씩주어야 되는時代이다 法을모르면 損失을받는일이잇다 … 賃貸,賣買,雇傭,抵當,登記,戶籍,寄留,兵事,營業,出版,納稅事項,民事刑事訴訟,人事訴訟,手形其他一切의證文과書式의大集錄으로本書는四六版二九六頁의特製本이다 定價一圓五十錢을特價中特價一圓이다 本拂로申込하면代金은書留로送本함

東京市芝區金杉新町二番地 興文書店

第六拾七期末 貸借對照表

(昭和十四年十二月三十一日現在)

資產 (借方)	金額
現金及預ケ金勘定	[illegible]
現金	[illegible]
預金	[illegible]
(朝鮮總督ノ指定シタル銀行ヘノ預ケ金)	[illegible]
振替貯金	[illegible]
有價證券勘定	[illegible]
國債	[illegible]
株式	[illegible]
割引手形勘定	[illegible]
商業手形	[illegible]
荷付爲替手形	[illegible]
貸付金勘定	[illegible]
手形貸付	[illegible]
證書貸付	[illegible]
當座貸越	[illegible]
貸付有價證券勘定	[illegible]
他店勘定	[illegible]
他店へ預ケ	[illegible]
他店へ貸	[illegible]
本支店未達勘定	[illegible]
保證勘定	[illegible]
支拂承諾見返	[illegible]
動產不動產勘定	[illegible]
營業用土地	[illegible]
營業用建物	[illegible]
營業用什器	[illegible]
所有動產不動產	[illegible]
諸勘定	[illegible]
株主勘定	[illegible]
假拂金	[illegible]
拂込未濟資本金	[illegible]
合計	[illegible]

負債 (貸方)	金額
預金勘定	[illegible]
當座預金	[illegible]
特別當座預金	[illegible]
通知預金	[illegible]
定期預金	[illegible]
別段預金	[illegible]
借用金勘定	[illegible]
借入金	[illegible]
再割引手形	[illegible]
他店勘定	[illegible]
當座借越	[illegible]
他店ヨリ借	[illegible]
他店ヨリ預リ	[illegible]
保證勘定	[illegible]
支拂承諾	[illegible]
諸勘定	[illegible]
未拂配當金	[illegible]
未拂利息其他	[illegible]
未經過割引料其他	[illegible]
假受金	[illegible]
預金利子諸稅 未拂稅金	[illegible]
株主勘定	[illegible]
資本金	[illegible]
法定準備金	[illegible]
別途積立金	[illegible]
役職員退職慰勞基金	[illegible]
當期利益金	[illegible]
(內前期繰越金)	[illegible]
合計	[illegible]

右之通リ候也
昭和十五年一月 日
株式會社 東一銀行

◎中學校卒業 거우一年以內에中學校卒業의學力을엇는다 中學テレバ教授

◇規則書 及入學案內 東京市下谷區 帝國綜合學院

急告 日滿官吏增員 官界榮達의絶好機

判任文官講義 帝都五大學教授指導

學員募集 新興明朗講 小學卒業程度短期自宅獨學一躍必히判任官

講義見本進呈 東京市下谷區 日本普文大學出版部

警察官 養成講義 日本行警學會

早漏 淋疾梅毒藥 强性强精藥

賀正
仁濟醫院
常信服店 主李鳳洙
朴一
兪民用
鄭永權商會
姜錫萬
兄弟自轉車商會
黃海道黑橋驛前 各商店

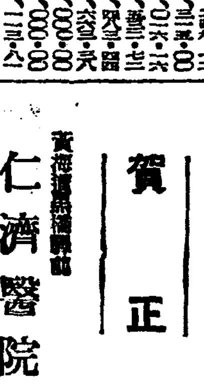

中部版

皮革製品도監視
買占·買溜·賣惜을團束

【仁川】인천서 경제계에서는 지난십일일부터 이사사일까지 부내 피혁제품상을 낫낫치검색하고 매석 매점 매품등을 하지 아니하여 조사한결과 금번에는 다행히 걸러된것이 업스나 아푸로는 한층더 엄중히 검색을하여 만약 위반자가잇슬때에는 철저히 처치하리라하며 이에따러서 일반상인에게도 더한층 각성을 바라고잇다한다

商都開城의總本營
商工會議所舍屋新築
셋房살이九年만에겨우分立

【開城】상도 개성의모체(母體)인"개성상공회의소"가 창립된이래 구변제도는 남의집(商工會議所)거방사리로만떠도다니엇다 그런데 작년봄에새로부임한 회두 손홍준(孫洪駿)씨는 이점을유감히생각하고 회의소사무실을 건축하겟다고 결심햇스며 만열지는다면 부민의숙망인공회당(公會堂)의거대한건물을 건축하겟다고 설명하엿다 그러나 전시하 물재기근과도는부민의 무성의는 마치내씨의 노력도수포로도라가게되고말엇다 이가치천신 웅도는 좌절되엇슴을보고 상공회의소만는 금년내에 기어히신축시켜야겟다는 뜻에서 전번총회때에 간담회를 열고 소희를 피력한바 일반의원도 이에찬동하여 약오만원의공비를 기상한후 부내남대문통 이백팔십평의 백목전도가(白木廛都家)에 사무소를 신축시키자고 현의한후 기성의원으로 현재상의원(常議員) 전보와 회두급사무국자의 힘을한차 조성금모집에 활동하기로 결정되엇다 그런데 그중삼만원은 소화십일년"개성전기회사"가 서전(西殿)으로 전가할때 건축비로 제공한바잇고 또 전회두 박봉진(朴鳳鎭)씨가 삼천원 김정호(金正浩)씨가 천원을 각기 기부한돈이잇서 지금 약일만오천원모으면 건축될수잇는일로 금년내에 실현될것이라고확신된다한다

강연을하엿다 일반은 전전파챳(前田豐?)씨 구동씨(具?) 김헌기(金?)김유택(金?)일행은 지난이십구일 오후한시경

冬節의旱魃로
飲料水飢饉
降雪업서麥作도憂慮

【揚州】수삭을두고비한방울오지안코 눈조차내리지안아 일산을두고 찬바람의강추위만 계속되므로 보리의동사(凍死)가만허도라오는데 맥작의 큰영향을 비추워 일반농촌의우려가적지안타 더욱히최근에는 군내각처에옷물이말나서 음료수에 큰곤란을바더 내(川)의얼음을퍼다 음료수로하는곳이 처처에만허 위생상불결하여 이역시 우려되는바적지안타

寒波繼續·雨量不足
麥作의發育憂慮
開豊郡만六萬餘町步

【開城】대한을전후하여 눈조차 나리지안는 요즘일기는 심한사온의 괴로도 무사하고 흐뭇한 강추위만계속해서 수은주는 이주일간이나 영하십사도로 빠더 올라가지못하고잇다 따라서 우량도 심히부족한바 즉작년십이월의우량은 평년우량에 비하다면 십오"미리"가적으며 금년일월말현재의 우량은 십칠미리나부족하다한다 이때문에 요즘 개풍군농가에서는 일반농작물에 대한근심이큰바 그중에도 춘궁기에 중요한식량이되는 밀보리짝이 모두얼어죽는 형편이어서 더욱 농민의가슴을 조아리게하는바잇다 그런데 개풍군내에파종한 대소맥의면적은 약륙만이천사백팔십반(反)이나된다고하니 닥쳐올 보리고개가심히걱정된다

故中村上等兵
郡民葬嚴肅擧行

【潭陽】재작년 구월중에 중지전선에 출정하여 담양군봉산면 중전부인양성소장(潭陽郡鳳山面中田婦人養成所長) 중촌진차랑(中村眞次郎)씨의 장남 중촌상등병은 전선에서 분투중작년시월삼십일일에 명예의 전사를하엿는데 그유골이 지난이십이일 담양역에도착되어 면민유지의 참석으로 즉시이렴제를엄숙히 거행하고 지난이십사일오후두시에는 담양군읍내동(東)소학교마당에서 전군 면민유지와 각단체의 총열석으로 군민장을 엄숙성대하게 거행하엿다한다

舊年末警戒開始
廿七名一齊檢束
永登浦署에서手紋을照會

【永登浦】부내영등포경찰서에서는 금번관내구년말경계를 군부는 이십구일부터 시내는 이월일일부터시작하여 동월일까지에 일제실시하기로되엇다 위선 이십구일오전세시경에 안양(安養)시내에서 불심검문이잇슨후 이십칠명을검속하여 각각 지문을 조회중이다

軍事講演盛況

【麟蹄】인제군내에서는 지난일월이십칠일오후여섯시부터 인제남소학교교실내에서 입영중인 강원도출신의 지원병삼명이 순회하면서 군사강연회를 개최하엿는데 반도민중의 선진자인 지원병의연설로도 대하기결 군사에 대한 강연들을 울렁 극극한을누름쓰고 모여온 청중은 무려팔백여명으로 동오후시반경에 대성황리에폐회하엿는데 일반청중은 만흔감격을가지고 헤여젓다

志願兵講演會

【春川】육군특별지원병의 선명이 두반으로 난호아춘천에서 석대한 강연회를열엇다 제이반은철

하며 연사의씨명은다음과갓다

陸軍步兵上等兵 金成植
同 一等兵 李俊基
同 一等兵 李泰壽

畫面에再現될
建設役軍의活躍實況

【咸南文化社】「스크린」에 재현될 건설역군(建設役軍)에 하나로에서는 약진 함남의기업을 소개하는동시 그건설역군들의 활동상황을 그들의 고향인 중남조선지방에다가 보여드리기위하여서 두달전부터 허천강수전을 중심으로 압선노동자들의 노동상황 위안명절의 오락저금등의생활상태를 그대로 촬영하고잇섯스며 또지하자원의 개발로서이 원철산(利原鐵山)의작업상황을 박고잇던바 요즈음 완성되엇다 이리하여 도당국에서는이월상순부터 노무계(勞務係)주임 판본(坂本)속탁과 김정기(金鼎基)사회주사를 함께이십록미리영화를 가지고서 이십일동안 예정으로충남북전남북 경남북의 여선도에각군을돌면서 그도의출신은 이러케 일하고잇다는 뜻으로 공개하기로되엿다 (사진은건설역군의활약장면)

八百石의滿洲黍
東豆川에六百石·德亭驛에二百石
賣惜糧米의出廻期待

【楊州】감농조에 저장미회소화 작곡이업서 백미 강제출하저장에 큰지장을 이르키고잇서 군면당국에서는 출하를 적극적으로 권유하는모양이나 감농조에서는 대용식물되는 잡곡을공급하기전에는 양석되는 백미출하키는 곤란하다는 소리가잣놉다

동두천금융조합에서는 농촌조합원의궁경을 일회키위하여 만주로 기장쌀(黍米)팔백석을주문한바 수일내에 동두천에 육백석덕정(德亭)역에 이백석이도착되리라는바 이로써 다소백미의 출하를보리라하나 예정수량의출하가될지는의문이라한다

倉島咸北警察部長
城津巡視

【城津】얼마전부임한 창도(倉島)경찰부장은 관내순시차로 이십팔일오후네시 십오분착열차로 내성하여 먼저도립의원과 경여소를 시찰한다음 성진서에 이르러 서원들에게 일장 훈시가 잇슨후 환구(丸由)"호텔"에서 일박하고 이튼날은 각관공서를 방문한다음 영시오십분 발차로 길주(吉州)에향하여 출발하엿다

工場地帶永登浦에새犯罪!
女工志願시골處女를
誘引·蹂躪·懷妊까지
…某製菓工場守衛의奸謀…

【永登浦】제과공장수위(守衛)가 순진한 시골녀자를공장에들어보내주마하고 유인해가지고 정조를 유린한사건이잇다 시흥군동면구로리(始興郡東面九老里)에 잇는 ××제과영등포공장(××製菓永登浦工場)수위 장주일(張□一)(三二)이란자는 강원도 고성군장전면장전리(江原道高城郡長箭面長箭里)사는 장순배(張順培)(?)라는처녀를 자기공장에 소개해주마하고꾀여가지고 작년십일월십일경 영흥관(永興館)에묵게하고 정조를유린하여 임신까지식혓는데 공장에 소개해주마하던것은말뿐이요 차일피일 핑계만해오므로 여자는 생각다못하여 억울한사정을 소관영등포서에 호소해왓스므로 동서에서는 즉시 장주일을 인치하여다가 엄중취조중이다 영등포는공업지대인만큼 수만흔여공이 잇는곳인데 이러한순진하고 어리석은 시골처녀를 지도감독해야할회사의 당사자가 도리어이와가튼 만행(蠻行)을 한데 대하여는 압날의 본보기를 위하여 적당한 처분을 날일것으로 이에대하여 하원(河原)동공장장은 다음과가치말햇다

『장주일가 우리회사수위인것은 사실이지만 아직 임시로고용한것이지 정사원은아니다 그리고 인사(人事)에는 상관업는사람이다 물론 이런불상사를 이르킨것은 죄송한일이지만 공장밧게서 이런난일까지 지난 이십일에 끄치나게되어 이곳에서 책임을 가질수는업다』운운

도화하여 즉시로 오후세시부터 공회당에서 일반에게 공개하엿는데 대성황을 이루엇섯다

特別志願兵
座談會盛況

【開城】지난이십칠일오후세시부터 당면들 남조리회장에서 특별지원병제도에 대한 좌담회가 열리엇다 연자는 고정중좌의서원(西原)내무과장과 좌좌목(佐佐木)경찰서장으로 청중은 청소년층으로 백여명에달하엿는데 먼저서원내무과장이 동남아 지나사변이후 총후보국에 대한열성과 지원병의 유래에대하여 열변을토하고 병역제도 에대한설명과 만주, 지나두사변을 통하여반도동포의 충용열성과 지원병제도에의한발전 지원병의생활에대한 설명과 애국사상고취에대한 열변을 약한시간이상토론이나를 토하듯 열렬하게하여 일반청중의마여만흔감동을주고 즉석에서 지원하겟다고 손들드는이가 다수에달하여 대성황을 이루엇다

馬鈴薯를大增産
一億三千萬貫을目標
咸南道서五個年計畫

【咸南文化社】백미부족의 이때에 대용식량으로 일약총아로되어 등장된 함경남도특산 감자에 대하여서는 국책적의미로서 도당국에서 대대적으로 장려키로 되어서 이미 그회의방지책으로 신흥군동상면과산군풍산면(新興郡東上面, 甲山郡豐山面)의 세면에채종전을 설치키로 되엇는데 다시이중지로서 오개년동안에 대규모로 증산키로 되엇다 즉도당국에서는 현재의작부면적 오만구천정보를 육만오천정보로 확장하는동시에 그생산도반당 이백관으로 일억삼천만관으로 현재보담은 삼천백만관이나 증산키로되엇다 그리고 이감자는 식량으로 전조선에배급할계획이라고한다

食糧配給組合
甲山서도組織

【甲山】작년의한해는 갑산군민에게 막대한타격을주고잇는데 잡곡과 미곡의배급은 군내이개소에배급소를두고 혜산(惠山)갑산(甲山)을지정하여 전군민의 식량공급기관으로하기로하여 지난이십일 갑산미곡배급조합을 갑산면민다수 참석리에 조직하고금후수입하는만주속(滿洲粟)과외래미에한하여는 일체 배급소합에서 책임지고 공급하기로 되엇고 군당국은 도련합통제조합에모든 수입에 편한알선을 하기로되엇다

舊年末警戒
卅一日부터十日間

【春川】연말년시에는 특별히 각종범죄가 발생하기 쉬우므로 강원도 경찰부에서 관하각서에 엄명하여 구년말년시 특별경계를 행하게되엇다 오는 삼십일일부터 십일간으로 각서원주재소원은 총동원하여 방범기라에 노력하리라한다

錦山署耐寒武道會

【錦山】금산경찰서에서는 혹한임에도 불구하고 ... 인이며 입상자지 참석미려 모한무도납회(寒稽武道納會)를 거행하엿다는바 당일시합 입상자씨명은 다음과갓다

一等 ... 二等 ... 三等松本淸太郞 四等 ... 五等 ...

十二月中咸南漁獲高
一千五百餘萬圓
比前年同期三倍激增

【元山】작년십이월중함남도연안어획고를 요지음 함남수산시험장에서 조사집계한바에 의하면 명태이삼만삼천삼사태 그가격 일천오백칠십오만오백십이원비롯하여 총어획고가 일천육백사만사천일백사십칠원에 달한바이것을 전년동기에비하면 약삼배나되는데격증을 보이고잇는중십이월한달동안 잡은것이 전년일년동안어획고와 필적하고잇는현상은 사실의진수산함남의 큰의기를보이는것이 아닐수업다

面目업서진『不凍港』
寒波의威力에屈服한元山灣에危機漸加
漁船은絶影·碎氷船이登場

【元山】기보=원산만내의결빙은 나날이 더덧하는추위로 더욱심하여 이산구일은 원산어항의어름것게는 한치이상 두치에달하고 잇스므로 드디어 어선들은 일체로 그자태를 감추어버렷다 이로인하여 어항의 어물취급은 겨우해안통입천목 대잔교를통하여 다시이것을 하차로어항에운반하는 처지에잇스나 수량은만이못되게 극히적어 어항은극히 한산하다 하원산리원산서유공장에서는 벌써 어름깨는배(碎氷船)를 사용하고잇다 그런데이와가티 열지안은항구로 자처하는원산항의 동결은 소화십일년과소화십삼년과 금년등 한해건너자 저지고잇서 이것은 원산항발전에 큰문제라하여 각방면에 큰충격을주고잇다

自動車"엔진"凍結
寒波下仁川交通에異狀

【仁川】지난삼십일 아침에도담세는 역시추위가 끄치지안어서부내교통기관에도 일대이상을보이엇다 부내『택신』가모조리『엔진』이 어러부터 곤란한일이나는 일이잇서도 발회를 시키지못하고 각처부가 정점매고잇다 이보다도 심한것은 부내 화평정(花平町)에서 초상이나서 영구차를 불러노앗서도 차는오지안코 밤시간이 지나서 별할길 거리에 내노코 세시간이나 지나도영구차가오지안허 벌석을 쳐는데 명차례나 전화를 하여도『엔진』이 어러부터 발회를 시키지 못하여 못간다고 자부에서도 진땀을 흘이고잇섯다 이에 택시도 모다 검속령을당하여 부내교통에 큰지장을보이엇다

開城建築激增

【開城】건축계로본 약진개성! 작년사월 시가지계획령 실시이래 작년말까지 주택개량동안부내에 신축 증축한 가옥수를종합해보면 총계 삼백오십육건인바 매달평균 유섭호의 건축수가 늘어가다는것을 알수잇다 그중 내역을 살피면 주택은 이백팔십오건이며 점포가 칠십일건인데 이에대한 총공사비는약 삼십만원가량된다 그리고 건축령위반으로 벌금과료에 처한것이 엽한건이잇다

土地改良係
課로昇格
技術者廿名增員

【春川】강원도의 토지개량사업은 큰확충을하게되고 십오년부터 착수할터인데 먼저 토지개량의 기구를 확충정비하여 기술자를 대증원하리라는것이다 현재농무과안에 토지개량계를 과로독립시키는동시 육백정보이상 개간하는데 필요한기술자 이십명을 증원하게되어잇다한다

港都仁川에서
凍死者十四名

【仁川】추위가 자아내는 항도인천에 비극이속출—지난이십구일에는 부내항정(港町)축항구내에서 노동자가 일을 하다가 어러죽엇는데 인천서에서는 검시한결과 강시로 판명되엇다 그리고 그날 오후네시경에는 부내항정일정목 길거리에서 거지가 또어러죽엇스며 지난이십구일 밤열한시경에는 경인선소사(素砂)역부근에서 오십세가량되는 거지가 어러죽엇다 그리고 그날아침여섯시경에는 부내복도조(福島組)의·인부로서 나이는 삼십칠세쯤 되는사람이 축항에서 어러죽엇고 항정삼정목 길거리에 또 오십세나 되어보이는 거지가 어러죽엇다 인천서외곤계에서는 검시에눈코를 못뜨고 인천부에서는 송장치기에 진땀을흘리는터이다 이로써 금년들어 강시의 총수가 열네명이나된다

"年功加俸"의新制度!
三年以上勤續者에게一圓五十錢以上式주기로
"黑字"謳歌의釜鐵에서實施

【慶南文化社】한국생활자에 좀 거운 소식 후자경기를구가하는부산철도사무소에부터 들려온다 "부철"에서는 정월부터 판하에잇는 고원 용인으로써 삼년이상 근무자에게는 연공가봉(年功加俸)으로써 조선인은 일원오십전 내지인은 이원오도부터 전자는오원까지 후자는칠원까지를 달마다주기로 되엇다 연공가봉률은 다음과갓다

年數	朝鮮人	內地人
三年—五年	一、五〇錢	二、〇〇錢
五—七	二、〇〇	三、〇〇
七—一〇	三、〇〇	四、〇〇
一〇—一五	三、五〇	五、〇〇
一五—二〇	四、〇〇	六、〇〇
二〇年以上	五、〇〇	七、〇〇

종을하여오며 갈망하고잇던바 금번제신국에서 판영으로 설치하기로 결정되어오는 기원가절인 이월십일일부터 사무를개시한다

忠南道에서도
"經警"課獨立

【忠南文化社】사변발발후 대중생활의 필수품이 품부족으로 인해 일부지국에서 청처진못되엇다 ... 각군에 배치하고 경제경찰사무를 비롯해서 조선인노동자 내지이주에대한 취체사무 등에 안정을 기하기 위하여 ...

始興郡에山火
林野五千餘坪燒失

삼십일 오전열시쯤 시흥군남면산본리(始興郡南面山本里)에잇는 수리산(修理山)에서 산불이 일어나 때마침 불어오는 강한바람으로 맹렬히 연소하는것을남면경방단과 부근부락민들이모여 진화에 노력하엿스므로 그날오후 ... 쯤 청주안양정(?)방에서 발화하여 초가일동을 전소시켯는데 약사십분만에 진화되엇스며 손해는오백십원정도이다 원인은 방화의혐의가 농후하다하여 청주서에서는 협의자를취조중이다

郵便所新設
紀元節부터視務

【麟蹄】인제군기린면(麟蹄郡麒麟面)은 인제우편소구역으로서 집배소를두고 배달부이인으로서 신배달을하므로 매우불편이막심하여 수년동안 우편소 설치운동을 하여오든바 금번체신국에서 판영으로 설치하기로 결정되어오는 기원가절인 이월십일일부터 사무를개시한다

淸州에火災

【忠北文社】지난이십구일 오후영시십분쯤 청주읍남천정(南川町)번지 경성부동의정(?)나세함(羅世?)씨의 소유로서 그존해액에 대하여서는 방금조사중이다 그런데 이임야는 사회의원인 라한다

咸興商議豫算
九千圓이增加

【咸南文化社】함흥상공회의소에서는 지난이십칠일 오후한시부터 상의원 총회를 열고서 금년도 그회의소 예산안에관한 심의를 하엿는데 원안대로 무사히 통과되엇다 총액 삼만일천백십팔원으로 전년보담은 구천사십원의증액을 보이고잇다 주요한 신규사업으로는 기원이천륙백년기념사업으로 사무소를 건설키로되어 이천원을적립 조선내상업경제조사비로 삼백팔십칠원 부지상권개발비 일천팔백오십원 상공장려비 구백사십원상공사업소비로 삼천륙백십원을 계상하고잇다

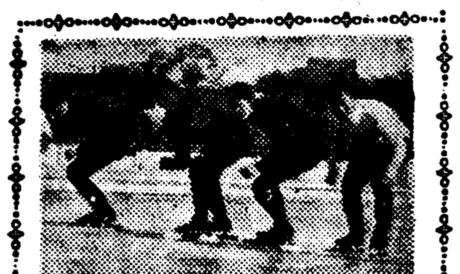

第一回 京平氷上對抗戰

時日 二月十一日 正午
場所 練光亭下大同江「링크」
主催 朝鮮日報社平南支社
後援 練光滑氷俱樂部

006392

賀正

井州邑 金南興亞株式會社 取締役社長 朴明奎

井邑藝妓組合

朝鮮料理 漢陽館 電話 一二〇番

井州邑 井邑醸造株式會社

湖南井邑市場 南鮮紙物舖 孫東燮

井州邑 井邑麵子株式會社

湖南井邑驛前 井邑合同運送株式會社 電話 特 一四八番 振替京城 一二六八二番

全北トラック 井邑支店

井州邑會議員 金東煥

井邑朝鮮酒酒造組合 理事 郭命圭

全州旅館 主 崔炳雲 電話 一五一番

中華商會 會長 陳德修

古阜 許眞煥

井邑金曜會

古阜水利組合

井邑郡廳

古阜 殷鏞基

井邑郡初等學校
井邑公立農業學校

井邑郵便所 局長 ...

全北井邑郡井州邑 湖南藥業株式會社 電話 一四八 振替(京)二五五三三

井邑稅務署

井州邑 三共商會

井州農業會 梶田廣

井邑邑會 鄭子燮

瓮川面 面長 朴炳旋

百發百中無効返金責任保證
世傳秘方 保命痔疾丸
痔疾 치질 痔疾
輕症三圓·重症六圓·完治十圓
痔疾原因과治療法冊無代進呈
平壤府棠仁通
保命堂藥業社
保命堂

專賣特許·電氣코로이드製法
滋養 鐵肝油
茶와먹을수잇는鐵劑·물에탈수잇는肝油劑
產後 의母體는極度로衰弱하여집니다 滋養鐵肝油를服用하면 胃腸의機能을促進식히고 母體의恢復이圓滑하므로 乳腺이豐富하여집으로 乳兒가健全하게成育합니다
病後 에食慾이업는것은 胃腸이虛弱하여진까닭입니다 滋養鐵肝油를服用하면 胃腸의組織이圓滑하여지며 飲食이完全히消化되며 滋養分이補給되여 恢復을促進합니다
無代進呈
一個月分(一五〇瓦)一圓八〇錢
德用瓶(五〇〇瓦)四圓八〇錢
東京市深川區佐賀町 株式會社 工藤商店藥品部

にきび とり 美 美顏水
니키비 뾰로지에 반드시
어떠한 니키비 뾰로지도 美顏水를 바르시면 完全히 治療됩니다
△雀斑,面皰,荒性,汗疹其他皮膚病에도卓效
美容家로서도 入浴後의化粧料

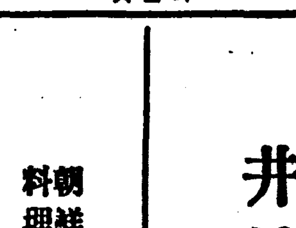

定價 四十錢 一圓二十五錢

長篇小說

사랑의 水族館 【135】

金南天 作 鄭玄雄 畵

愛慾과함께온것(五)

자동차는 이윽고 영등사 경내 소나무가 우중충한 널찍한 뜰안에가 머젓다.

「당신두 사나운데 운전수 수고햇소.」

신주사는 지갑에서 돈을 꺼내 주엇다. 사례금이 상당하엿든지 운전수는

「고맙습니다」

하고 인사하고는 차에서 뛰어내려 문을 열엇다.

두 사람은 차에서 내린다.

「이사람들이 여태 안와나?」

신주사는 절 잇는 편을 바라보며 그러케 지저것스나

「가만잇서 어뎃지나 되어야재 물론린다니까 그긋정은 적전히 하기루하고 우선저어 그 사람들과함께 차려노흔 점밥이나 먹기루하지… 인제 저 사내부부도 꼬올께로구먼…」

자동차는 부석부석 얼기시작하는인적거 업는길우를 요란스럽게 바퀴소리를 내이며 되지러 돌아갓다.

신주사는 어떠컬지를 몰라주춤거리고 섯는현순이를 안내하듯이하며 절깐여프로 돌린좁은길을더듬어 올라갓다.

「길두참 사나우이. 날은 그리 차겁진 안흔게……」

중얼거리며 그는 어떤 적은 대문아페서 것던 발을 멈추엇다.

「박주사!」

하고 그는 불럿다.

「네에. 지금 오십니까.」

머리를 밴밴히 깍근 사십줄에 든 사나이가 호롱기 바람으로 남은 고무신을 끌고 마당으로 내려서서 이어 대문께로 뛰어나와섯다.

「여태 안들 왓죠?」

「안 오셧는뎁쇼.」

「그럼 들어가 기다리지. 방은 다아 치어 노쿠 또 음식두 준비 되엇지요?」

「네에네, 누구 명령인뎁쇼.」

두칸방은 실히 넘는 널찍한방이엇다. 현순은 구두를 벗어서 마루우에 노코 방안으로 들어갓다. 방은 더웟다. 평풍도 처노코 보료도 깔려잇고 외지의 손님을 청할만한 처소는 못되엇스나 그만햇스면 그러케 추하달수는 업슬것 가탓다.

「자아 현순이 추엇지? 이 아랫목으루 와서 좀 몸을녹여. 아저씨 너절한거 두면 이런 고생두 가끔 해야되느니…」

그러고는 외투를 벗어서 모자와 함께 걸고 또 가방도 뒷목에 놀려 노핫다.

「나두 좀 몸을 녹여야지.」

현순이가 안저잇는 어둠로 가져 보를을 돌리고 그 미려 손을 넛는다.

「어때? 마음이 불쾌하진 안허?」

사나이는 나제다 불안스러운 표정을 그러 보이며 현순의 얼굴을 비스듬히 처다 보면서 뭇는다.

불쾌하기까지는 몰라도 결코 유쾌로운 심사는 아니엇다. 그러나 현순은 그저 도리질을 간신히 하여 보엿다.

신주사는 손을 빼고 담배를 부처 물엇다. 방안 전체에 놉찌거 메어달린 전등이 불시에 팡울 대면 시각이 되엇다. 그때도 손님은 오지 안헛다.

「이거 어떠케 된 심판인가 제-길할 여석들」

그러고는 현순이를 바라보며

「외투나 벗지, 인제 방두더운데……」

그러나 아무 대답도 행동도 취하지 안코 현순이는 그린듯이 안자잇슬뿐.

드디어 저녁밥상이 들어왓다.

「글세 온 그 녀석들 가다리다 가는 허깃증이 일어 나겟네」

상드리는것을 그러케 변명하듯하엿스나 물론 그러한 말이 현순이의 불안을 덜어 줄만한 힘은 가지고 잇지 못하엿다.

「밧근 비와 눈이 석겨 옵니다」

상을 드리고 술 수전자를 신주사의 아페 놀려노코 나가는 사나이는 그러케 말하엿다.

심부름하는 사나이가 나가버린 뒤에, 드디어 현순이는 입을열엇다.

「어떠케 된 일이유? 대체!」

신주사는 주전자의 술을 따르려다가 깜짝 놀란는듯이 손을 멈칫하고 나츨 들엇다.

「어떠케 되긴 무에? 글세 그 사람들이 온다는 시각에 오질안흐니 우리 부러 먼저시작하는게지 무어 그다지 어떠케된 일일것 까지야 잇나」

그러나 신주사는 현순의 나츨 정면으로 바라보기를 피하듯이 어내 얼굴을 돌리고 손수 술을 따러 드리 마셧다.

비인 잔에 또다시 한잔을따 하 마신뒤에

「자아 어서 저녁이나 먹어. 내 술은 권하지 안흘껫 추은데 또 두어잔 할려건 하든지」

현순이는 자리에서 일어낫다.

「두말 할거 업시 난 갈레유!」

그러나 신주사도 따라 일어섯다.

演劇映畫

●柔世雄氏요演劇

바로 요 얼마전

우미만보지 어느「오뎅」집에서「알콜」을 마시고나온 유세웅(柔世雄)씨 회계를하려고 주머니를 뒤져보니 아무러케도 돈을넣어둔 일이 업다.

그래서 외투주머니를 비롯해서 양복 저고리주머니, 바지주머니등 무려 십수개의 주머니를 뒤저기 시작하는데 재여기서 나오는것이퍽장하다.

담배가 성냥 하나에 여성의 명함이 [illegible] 수첩, 만년필 [illegible]「필름」도 약 손수건이 두개…[illegible]

그러나 결국 돈은 [illegible] 단 오원이나 [illegible] 찌 신으원의 행방이 [illegible] 될뻔햇다는데 이에이 아는 사람만 아는 이야기—

●金蓮心氏庭訓

연극(演劇)에서 독수한 기를 보이며 호평을밧는 배우 김련심(金蓮心)씨는 그동안 게자(新劇座)에 출연하여 [illegible] 또다시 좋은 연기를 나타내어 씨 독특한 연기를 [illegible]

[illegible]

「아마 자네를 쓰는 잘좋은 구사」

「전만에 배우로서는 감독의 말을 잘 들어야지 …」

●安哲永氏新作準備

[illegible]

米國最高批評機關에서 選出한 昨年度映畫界의"뻬스트"

『뉴-욕·타임스』의 『프랭크·S뉴-젠트』씨와 『헤랄드·트리뷴』의 『로버-트·W·딘』씨등『뉴-욕』의 각일류신문사의비평가들로서 조직되어잇는『아메리칸』영화계의 최고비평기관인 『뉴-욕·필름·크리틱』에서 선출한작년도의『뻬스트』작품과 감독기타 배우는 다음과가치 결정되어『뉴-욕』과 『헐리웃』의 시장(市長)과 각방면관계자가모인『레인보-·루-프』란곳에서 정식으로 공표함과동시에N·B·C로부터 방송을하엿다는바작품『뻬스트·쎄븐』중에서 제일의『유나이트』회사의『폭풍의언덕』은 방금 [illegible](橫濱)세관에 들어와 잇스므로 이곳봉절은 금년가을이될 모양이라한다.

作品뻬스트·쎄븐

(1)『폭풍의언덕』(유나이트)
(2)『〃스미스〃씨수도로가다』(컬럼비아)
(3)『잘잇거라〃칩스〃군』(메트로)
(4)『니노치카』(메트로)
(5)『역마차(驛馬車)』(유나이트)
(6)『파렛즈』(와-너-)

★監督

(1)『역마차』의 『[illegible]』
(2)『바람과가치가다』의『빅타-·플레밍』
(3)『〃스미스〃씨 수도로가다』의『프랭크·카프라-』
(4)『폭풍의언덕』의『윌리암·와일러-』
(5)『어두운승리』와 『노녀(老女)』의『에드만드·구-르딩』

★男優

(6)『귀여운어머니』의『자-슨·케인』
(1)『〃스미스〃씨수도로가다』의『제임스·스튜아-트』
(2)『잘잇거라〃칩스〃군』의『로버-트·도-낫트』
(3)『젊은날의〃링컨〃』의『헨리-·폰더-』

★女優

(1)『바람과 가치 가다』의『비비안·레어』
(2)『어두운승리』의『베테여 데비스』
(3)『니노치카』의『그레타·갈보』

★外國作品

(1)불란서영화『수확(收穫)』
(2)불란서영화『인생의긋』
(사진은『쫀·포-드』監督)

凸凹問答

【問】 다음미국(米國)대통령은누가되나?

【前回의問】 추위에도 당파(黨派性)이잇다니?

【答】 활빙당(滑氷黨)만 위하니까

얼·굴만흔"폴·무니"

★영화배우고 연극배우고간에 그들의 생명은 우선 화장술(化粧術)입니다.

★화장을 할줄 모르는배우는 아무리 연기가 훌륭하다고해도 그러케 쉽사리 안심하고 무대에 나서거나 또는『스크린』아페 나설수는 업는것입니다.

★『포올·무니』는 미국영화배우 중에서도 화장잘하기로 첫손꼬락을 꼽게되는 배우입니다.

★맨 웃머리의 큰 사진은『무니』의 본얼굴입니다 외편의 여러얼굴은『무니』가 각각 다르게 화장한얼굴입니다.

★얼든 보기에는 각각다른사람갓지 안습니까그러면 다음에 오른편쪽 줄에서부터 차례로 설명을해가겟습니다.

▼……▲

❶(오른편 맨위)…『〃루이스·파스츄어〃전』이란 영화에 과학자(科學者)로분장햇슬때의 얼굴.

❷(오른편 둘째)『빨래·퍼리-〃』란 영화에 탄광부(炭坑夫)로 분장햇슬때의 얼굴.

❸(오른편 맨아래)…『대지(大地)』에 왕룡(王龍)이란 지나인 주인공으로 분장햇슬때의얼굴.

❹(외편 맨위)…『아메리카인』이란영화에 영락한중노인역으로 분장햇슬때의얼굴.

❺(외편 둘째)…한 오십년전의『아메리카인』의 중년신사로 분장햇슬때의 얼굴

❻(외편맨아래)…『〃에밀·졸라〃의일생』이란영화에서『에밀·졸라』란 불란서 소설가로 분장햇슬때 얼굴입니다

▽……△

★이것만 보드래도『무니』가 얼마나분장술에 능난하다는것을 알수가 잇지안습니까 지금 그는『아메리칸』에 잇서서는 제일인자입니다.

『더-빈』처음으로"키쓰"

【羅林發同盟】『디아나·더빈』을 일약세기의 아가씨로만든『더-빈』의발견자,『조셉·파스타-낙크』씨의 지도하에서 비록『스크린』에서는 아모 철모르는 귀염둥이 아가씨지마는 사실은 무럭무럭 여간 잘 자라고 잇지아라한다. 그런데 이번에『더-빈』의제육회주연영화인『첫사랑』에서 비로소 처음으로『키쓰』가허락되엇다한다

이것은 요셥『가르보』에게 폭소를 시킨 F·G·씨의 대영단임과동시에『아메리카』영화사상의 일대신기축을 가저오리라하여서대평판이다.

『보른-스·마닝』원작『헨리-·코스터-』감독의 이신작은 소위『신데레라』이야기의 근대화라 할수도 잇는것으로서『더-빈』이 분장한『코니-·하-딩』이란 가난하고 외롭운고아는 돈만흔친척의 학대에 못이여 크게번민하나, 드디어그의아페『로버-트·스탁』이 장한 아름다운 왕자가 나타나서 칼칼한 방중에『키쓰』를 하다가 신한짝을이저버럿다는 내용의 것이다

(사진은『더-빈』)

朝鮮樂劇團 二月初旬京城公演

봄과 가을 두번이나 내지로순회공연을 떠나서 호평을밧고 도한 동경에서는 동경극장(東京劇場)에 진출하여 역시 인끼를 껄은 조선악극단(朝鮮樂劇團)은 오는이월초순부터 닷흘동안 세대부민관(府民館)에서금번에 들어서 첫번인 [illegible]공연을 갓게되엇다한다.

靑春座 888最終公演

어제일동안 동양극장(東洋劇場)에서 장거공연중이던 청춘좌(靑春座)는 저난 어제구일부터『폭풍』를 바꾸어 최종주간으로 송영(宋影)씨작『남편도라오는날』『산각』을 홍해성(洪海星)씨 연출로 공연을한후 곳 나는대로 지방순회공연차로 떠나리라한다.

테너-歌手 藤原義江氏 三月下旬頃來演

세계적으로 유명한『테너-』가수 등원의강(藤原義江)씨가일본 공해人만에 처음으로 조선공연을 떠나온다—씨는 어머니 조선공연에 정식으로 게약도못마엇지스므로 오는삼월이십일부터 전조선의 중요도시 열다섯곳에서 독창회를 개최하기로되엇는바 씨의 이번공연은 칠년만에 처음이니만치 벌써부터 각방면으로부터 상당한인끼를 끌고잇다. (사진은 藤原義江氏)

古信義譚 完

東秋嵐 述

第二席 아들代身

「경성에야 못는 경성이런지는 모르겟다면 경성에야 그런 그 경성은 어느날 파게는 것에이나 위선 홍일이나 해다가 옷도 짓고 다 유의도 작만 하자면 제절로 적설도 다 폿나게 되겟지만 딸 팔고 나하란는대로 하여 내살면 얼마나 살겟니 손자 래끼나 보고 죽어야지」

어떠케든 입에구도 할말이 업서서 그냥밥을 꼬빼 새우면서 여러가지로 생각해보앗스나 어제과 대성의대신으로 진첨지의마음을 즐겁게 하자면 어떠케든지 고영감하라는데로 해야하겟고 또 대성이가 죽고업는바에야 돈순이란 처녀를 자기가취하지안흐면 다

동네로 갈수도업는 경우어다 어디까지든지 자기 대성이가 아주 되어서 영원히 그 진씨의 집을 어워주는것이 마땅할일이 아니가 도자기는 상할적의 끄트로 자기가 업는때도 일가의 집은 그대로 계승해서 잘되어 나갈것이다 그리자 지씨성의 몸만 대신함께 아니라 정신까지 진첨지의 아들노릇을하자면 또돈이와 혼인을 해서 그영감 딸 파가저 손자를 보게하는것이 올켓다하는 생각으로 그여튼날 일즉아니 상에가서 혼수흥정을 해다가 며칠후에 성례를 하기로 하엿다

혼인날을 당해서 마당에차일을치고 동네사람들이 모여서 즐겁게 그날을 지내는때 저녁때쯤 되어 어떠한낫서투른 손이 차자와서

「주인장 계시요?」

「누구신지 오늘 이집에대사날에 되어서 분주하니 위선 저리 안즈시지요……」

「그래? 대사스날이라요? 무슨 대사인가요?」

「그래, 오늘이 이집 아들 장가드는 날이야요……」

「이집아들……아- 그래요… 그러면 그 장가드는 사람 좀 보게해주시요 나는 서울사는 장우복이란 사람이요」

이 말을 귀에 들은 [illegible] 대구는 [illegible] 내려와 당 전대성이가 [illegible] 울사는 장우복이란 사람의 외 형제를 [illegible] 장우복과 [illegible]

그러자 박게 어떤 사람하나이 들어와서

「여- 대성이 서울서 손님이 차자와서 자네좀 만나자구 하네 나가보게-」

임대구는 할수업시 떠어서 말 차자 왓스니 만일 적거 대성이가 아닌것이 탈로 되면 어떠케 장차 어찌되나 하는 생각에 마음이 조마조마하엿다.

나갓다. 장우복이란 사람은 임대구의 얼굴을 뚤어지게 바라보더니

「이놈아! 네가 어집아들이야 그래 네가 진대성이란 말이야 대성이는 저나간 구월달에 수원서 죽……」

어가지고 말을 하다가 별안간 무슨 생각을 하엿는지 말끝을 조개틀고 [illegible]

「오- 내가 [illegible]」

[illegible]

「여- 그래 잘햇네 나의 [illegible]」

[illegible]

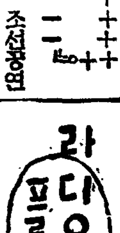

라디오프로

三十一日(水)

▲午前七時五○分 宮城遙拜 ▲同七時五一分(東)라디오體操 ▲同一○時三○分 氣象通報 料理製法『아이스크림』 日用品時勢 ▲正午(東)時報 오늘알아두실것 ▲零時五分 管絃樂(레코-드) ▲零時三○分 뉴-스 ▲同一時一五分 家庭時間 學齡兒童의健康이야기(三)五官 李長源 ▲同四時 뉴-스 職業紹介 ▲同六時 어린이의생긴일 어린이係 ▲同六時二五分 어린이新聞 ▲同六時三○分 趣味講演『小說마모렐』 李孝南 ▲同七時 뉴-스 天氣豫報 ▲同七時三○分 講演『살의品質』 秦丙鎬 ▲同八時(東)現代日本音樂 伊藤昇作曲 一、獨唱 (가)巡禮오세 西條八十作詞(小島)(나)戰線 本多信作詞(下八川) 二、피아노獨奏 三個의東洋舞曲 (가)朝鮮의춤 (나)滿洲의춤 (다)支那의춤 三、獨唱 (가)日同 坂本遼作詞(下八川)(나)사랑하는압서라 城左門作詞(小島)(다)大陸旅情의노래 佐藤淳夫作詞(小島) 小島치에 獨唱 下八川圭祐 피아노 本加스미레子 ▲同八時三○分 西道歌謠 一、開城八景 二、八道打鈴 三、家屋打鈴 四、興民樂 五、모요리打鈴 閔亨植 梁熙京 ▲同九時(城) 連續라디오小說 泰西名作選-第一編〃素白한處女地〃(下) 루이에몬原作 杜英翻案 朗讀 李英春 ▲同九時三○分 뉴-스解說 ▲同九時四○分(東)時報 뉴-스 氣象通報 라디오메모 明日曆 ▲同一○時 地方으로보내는뉴-스 ▲同一○時一○分 初步國語講座(二二) 宋今璇

第一放送

▲午後○時五分(東)謠曲 ▲同六時(東)解說 ▲同六時二五分(城)講演 ▲同七時四○分(東) ▲同八時(城)朗讀 ▲同八時一五分(東)浪花節 ▲同八時五○分(東)俚謠 ▲同九時(東)小說

二月一日(木)

▲午前七時一分(東)宮城遙拜 ▲同七時五一分(東)라디오體操 ▲同一○時三○分 氣象通報 衛生메모 日用品時勢 ▲正午(東)時報 默禱 오늘알아두실것 ▲午後零時六分 國民歌謠(레코-드) ▲同零時三○分 뉴-스 ▲同一時一五分 家庭時間 學齡兒童의健康이야기(四)呼吸器이야기 醫博 金重華 ▲同四時 뉴-스 職業紹介 ▲同六時(平)月例訓話『小學校卒業하는諸君에게』 光成中學 池鎔殷 ▲同六時二五分 어린이新聞 ▲同六時三○分 聖經解說『舊約聖經의槪說』 盧基南 ▲同七時 뉴-스 天氣豫報 ▲同七時三○分 講演 雅樂이야기(六) 成樂緒 ▲同八時 絃樂四重奏 一、絃樂四重奏曲第一番G長調 모찰트 ▲同八時三○分 唱劇調 一、短歌 老人歌 二、唱劇調 沈淸歌 方應數 鼓手 韓成俊 ▲同九時 連續對話『此心何殺我』 申鼎言 ▲同九時三○分 뉴-스解說 ▲同九時四○分(東)時報 뉴-스 氣象通報 라디오메모 明日曆 ▲同一○時 地方으로보내는뉴-스 ▲同一○時一○分 中等國語講座(七) 金鳳姬

第一放送

▲午後零時五分(東)吹奏樂 ▲同六時二五分(城)講演 ▲同七時四○分(東)史蹟巡禮 ▲同八時(東)十分演藝 ▲同八時一○分(大)漫才文學 ▲同八時三○分(東)時局談話 ▲同九時(東)小說

新春名手會戰譜

白 鄭達源 · 黑 辛冕鎬 【四目半出】

●二○五 甲의十一 ○二○六 乙의十一 ●二○七 甲의十三 ○二○八 丙의十四 ●二○九 甲의七 ○二一○ 甲의六 ●二一一 己의五 ○二一二 甲의七 ●二一三 乙의十二 ○二一四 甲의十一 ●二一五 庚의五 ○二一六 辛의五 ●二一七 壬의五 ○二一八 辛의六 ……合點…… ○ 戊의三 ○ 甲의七 ○ 甲의十一

=【完】=

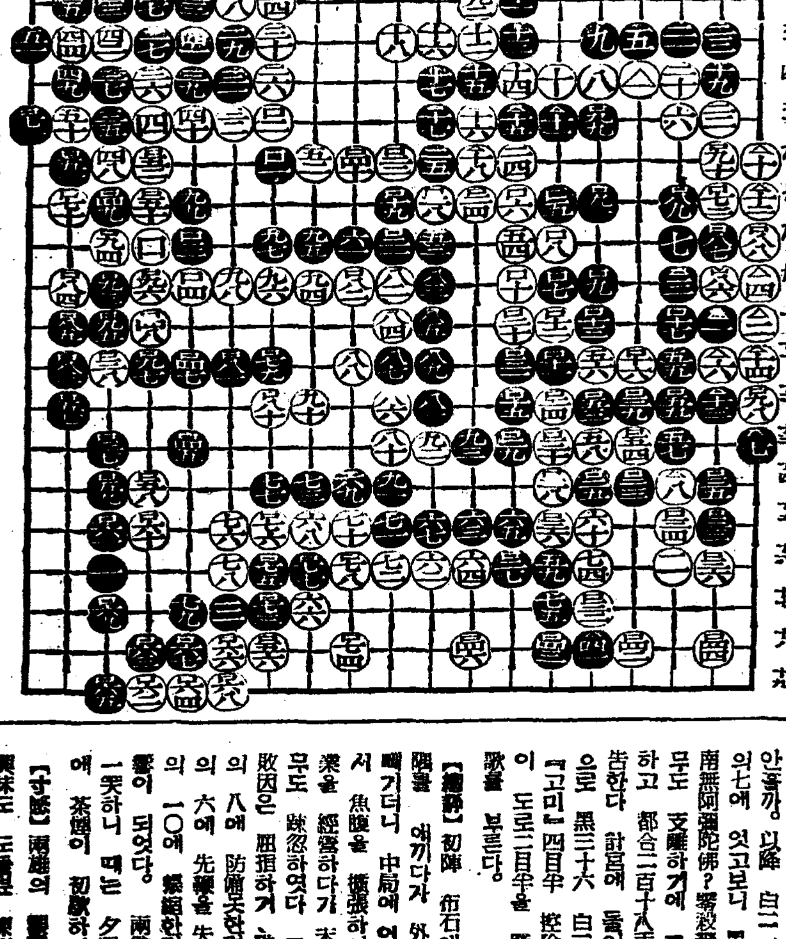

盤面 黑三十六 白三十四 『四目半出』 白二目半勝

二目半差로黑勝

罷局一笑에茶烟初歇

觀戰評 權秉郁

勝敗는 兵家常事어다. 黑이 甲의 一二로 멕이는것은 一點의損보다 三目가량이 有益하니 참 妙味가 잇다. 그러나 白二○八은 더욱 조처안흔가 黑二○九는 공연히 食使로한 점밧은 害毒 보앗어다 黑己의 五三乃至 庚의五는『僧牛不及』이다 어찌 乙의一二로 몰아 白二二을 따먹지 안흘가. 以降 白二一二는 甲의七에 잇고보니 黑으로서는 南無阿彌陀佛? 繁殺幾何는 너무도 支離하거에 그만 却之하고 都合二百十八手로 끗틀 告한다 計局에 돌어거 盤面으로 黑三十六 白三十四인데 『고미』 四目半 控除하니 白이 도로二目半을 勝하여 凱歌를 부른다.

【總評】 初陣 布石에 黑이 小賜를 애끼다가 外勢를 좀 빼기더니 中局에 어르러서 魚腹을 擴張하여 큰 溝를 經營하다가 未期戰에 너무도 疎忽하엿다 그러나 黑敗因은 屈指하거 難하다 乙의 八에 防備못한것과 또 子의 六에 先鞭을 失한것과 未의 一○에 緩着한것이 큰影響이 되엇다. 兩雄의 罷局一笑하니 때는 夕陽이 在山에 茶烟이 初歇하다.

【寸感】 兩雄의 戰鬪에 [illegible] 興味도 도음서 [illegible]에서 批文한것이 더욱 새롭다.

松竹映畫 明治座
1月30日ヨリ二月一日マデ上映時間表
エユース 11・00 2・05 5・10 8・17
妻と戰爭 11・23 2・28 5・33 8・40
維新櫻 12・51 3・56 6・00

興新 京劇
二十六日より上映番組
第一回 十一時 第二回 一時半 第三回 四時 第四回 七時
新興東京撮影所 母戀千鳥 杉山美子 黑田記代
新興京都大作 北辰一刀流 羅門光三郎·森靜子
ニユース
大衆席 三○錢

大陸劇場
1月29日ヨリ上映時間表
ニユース 10・30 1・50 5・05 8・24
女人新生 10・52 2・12 5・17 8・54
氷上リズム 12・15 3・35 7・00

釜山劇場
半島劇界初有舞臺效果 キネオラマ機使用
興亞劇團一行
釜山太平 南專屬
新春을 裝飾하야 豪華幕
間陣容 半島名コンビ集團
W・E・オケストラ
興亞ショウ演奏
現在京釜道より西鮮地方巡業中

日活映畫 喜樂館
一月卅一日ヨリ 二月六日マデ
明け行く裏門 2・20 6・20
魔島カリビアン 11・00 2・50 6・55
朝日ニユース 日本ニユース 12・00 3・55 7・55
海援隊 12・20 4・15 8・15
午前中入場者30センー均一
2月1日(祝日)ヘ海援隊ヲ上映致シマセン

桃花劇場
一月廿九日-卅一日 毎日晝夜二回一時七時開映
大衆料金 階上二十錢 階下十錢均一
松竹大船特作 頑張り娘 監督 野村浩將 主演 佐分利信 高杉早苗
獨ペルショルス映畫特作 曉に歸る 監督 アンリ·ドコアン 主演 ダニエル·ダリユウ
全勝キネマ社特作 佛法僧[illegible] 監督 山田英男 主演 大江美智子

優美館
一月三十日より公開 大衆席料金 二十錢均一
エ社超特作日本版 神士ギヤング ゼームスタン氏 主演
新興キネマ東京 大作 母の魂 山路ふみ子 河津清三郎 主演
全勝キネマ大作 肥後の駒下駄 松本榮三郎 主演
事變ニユース
二月二日より 劇團[illegible]大公演

東洋劇場
靑春座 最終公演 北鮮巡演短期特別興行 二十九日早日
宋影 作 남편도라오는날
[illegible]
宋影 作 善人街 三幕 〃號告〃
二月三日…劇團豪華船 歸京公演 上演第一週豫告
電話光 二一五四 四四九五 番

新富座
一月二十九日-卅一日 毎日晝夜二回一時七時始映
大衆料金 階上二十錢 階下十錢均一
東寶映畫社超特作 沙羅乙女 後篇 監督 佐藤武 主演 千葉早智子 德川夢聲 藤原釜足
コロムビア社超特作 素晴らしき休日 監督 ジョージ·キユーカ 主演 カザリン·ヘップバン ケーリー·グラント
全勝キネマ社超特作 石童丸 監督 佐藤樹一郞 主演 松本榮三郞
次週=背景八人目の妻 まごころまごころ[illegible]

第一劇場
劇團阿娘 第五週公演 二十八日밤부터
林仙圭作 大悲劇 사랑에속고 돈에울고 四幕五場
[illegible]
次週上演 南宮春作 안해의告白 三幕五場